MEMORIAS DE VENEZUELA

República Bolivariana de Venezuela
CENTRO Nacional de Historia

¡ Allende vive, la lucha sigue !

Allende: un legado por el socialismo

Juan J. Paz y Miño Cepeda

Con el inédito triunfo de la Unidad Popular (socialistas, comunistas y otras fuerzas de izquierda) y el gobierno de Salvador Allende (1970-1973), se inició en Chile la "vía pacífica al socialismo".

Se confió que con el nuevo poder en el Estado y la ejecución del programa transformador, sería posible superar el capitalismo. Comenzaron las estatizaciones en sectores estratégicos, la nacionalización del cobre (afectó a las compañías norteamericanas), la reforma agraria (tierra para quien la trabaja), la reforma educativa (pública y gratuita), los incrementos salariales, la amplia atención con servicios estatales, la promoción de las organizaciones de trabajadores y, en general, el mejoramiento de las condiciones de vida y de trabajo en el país.

Los cambios, que afirmaron una nueva democracia, también polarizaron a la sociedad chilena. La reacción fundamental se concentró en la oligarquía empresarial, la prensa, la jerarquía eclesiástica, los partidos de las derechas políticas y otros sectores medios identificados con sus intereses. Desde las elecciones y, después, durante el ejercicio gubernamental, actuó en contra de Allende el gobierno de Richard Nixon (1969-1974), incluso con operaciones directas de la CIA, un asunto revelado por los propios documentos norteamericanos que años más tarde fueron desclasificados.

Las presiones conspirativas internas y externas contra el supuesto "peligro comunista", unidas a las dificultades económicas y las acciones de la CIA, definieron a los militares, que el 11 de septiembre de 1973 dieron el golpe de Estado e instalaron la dictadura de Augusto Pinochet (1973-1990), y con él un Estado-terrorista (asesinatos, torturas, violaciones de derechos, expatriaciones, desaparición de personas, liquidación de la democracia), que resultó funcional para las fuerzas que combatieron a Allende y para los intereses norteamericanos.

A cuatro décadas del brutal golpe militar, América Latina, bajo otras condiciones históricas, reivindica hoy a Salvador Allende y condena a Pinochet, a sus seguidores y al intervencionismo imperialista. En Chile del presente se reaniman las fuerzas sociales contra las herencias neoliberales y el sistema político que le ha acompañado. Pero también la experiencia de aquellos pasados tiempos chilenos obliga a repensar el papel de las izquierdas para un socialismo latinoamericano con futuro, imposible de construirse con esclavitud a viejos dogmas y retóricas.

Salvador Allende . Colección Catala. Archivo Audiovisual BN.

Un proyecto revolucionario de gobierno:

Romer Carrascal

Programa Básico de gobierno de la Unidad Popular (17 de diciembre de 1969)

El programa de la Unidad Popular fue un esfuerzo unitario por parte de las organizaciones y movimientos populares de izquierda por canalizar de forma institucional, democrática y pacífica un movimiento de masas y de movilización que ya tenía más de 20 años ganándose las voluntades del pueblo chileno. Movimientos que durante toda la primera mitad del siglo XX fueron reprimidos por los gobiernos de derecha, pero que pudieron promover y generar la organización sindical por los derechos laborales y sociales.

En 1958, Allende había sido el candidato del Frente de Acción Popular (FRAP), integrada por el Partido Socialista Popular, el Partido Socialista, Partido Comunista, Partido Radical Doctrinario, Partido Democrático del Pueblo y Partido Democrático de Chile, y obtuvo la segunda mayoría detrás del candidato de la derecha, Jorge Alessandri. Nuevamente, en 1964, la izquierda se agrupa en el FRAP con Allende como candidato; esta vez, la derecha conservadora se alió con la Democracia Cristiana y Eduardo Frei Montalva fue electo presidente, con su proyecto de "Revolución en libertad" y con la venia de los Estados Unidos y su Alianza para el Progreso.

Pese a estos reveses y a las diferencias ideológicas entre las principales organizaciones de la izquierda Chilena, en octubre de 1969 nace la Unidad Popular (agrupaba al Partido Socialista, Partido Comunista, Partido Radical y Movimiento de Acción Popular Unitaria). La UP enfrenta las elecciones de 1970 con un programa político que busca llevar adelante el camino al socialismo por vías institucionales.

El programa comienza con una caracterización de la economía chilena, en la que denun-

cia su carácter monopólico, dependiente, oligárquico y capitalista, y propone reestructurar la economía a través de la planificación científica y participativa por parte del control obrero y popular; además contempla la transformación del régimen de propiedad, proponiendo las formas de propiedad social y mixta, respetando la propiedad privada, definiendo como prioridad la nacionalización y la administración de los recursos naturales de la nación, por parte del Estado. Se propone la nacionalización de los medios de producción y de las industrias básicas al igual que la inmensa cantidad de recursos naturales mineros (cobre, salitre y hierro, principalmente), medida que se logrará durante el gobierno popular por medio de la Ley 17450 de 1971, que reforma la constitución. Además, propone nacionalizar las grandes empresas y monopolios de distribución, el sistema financiero, el comercio exterior, y todas las actividades que condicionan el desarrollo económico y social del país, tales como la producción y distribución de energía eléctrica el transporte ferroviario, aéreo y marítimo; las comunicaciones; la producción, refinación y distribución del petróleo y sus derivados; la siderurgia, la petroquímica y química pesada, la celulosa, el papel; todas éstas, por medio de expropiaciones con respeto a los pequeños accionistas.

En el ámbito de la política internacional, se promovió un plan de integración latinoamericana, asumiendo una postura de ayuda y solidaridad con los pueblos de América, respetando las diferencias ideológicas pero apoyando cualquier proyecto de rescate de la soberanía y en contra del capitalismo y el imperialismo. Su idea de integración latinoamericana incluía el aspecto económico, político y social.

El programa de la Unidad Popular era marcadamente antimperialista y anticapitalista, con una originalidad única en su especie, que en el marco de la Guerra Fría, del conflicto Este-Oeste y del pacto imperial entre Estados Unidos y la Unión Soviética se planteó, y en cierta medida logró, generar una alternativa política y social frente a la crisis del capitalismo a través de la propuesta de una "vía chilena al socialismo", que tenía como principal baluarte llegar al poder de manera pacífica y a través de los medios convencionales de la jurisprudencia y las normas del Estado burgués. Es decir, a través de elecciones en el sistema tradicional de gobiernos representativos, para modificar su morfología y llevar a cabo una profunda revolución popular e incluyente, que trastocara las bases de una estructura

Salvador Allende 25-8-1964 Col. Catala Archivo Audiovisual Biblioteca Nacional

Por su carácter marxista, detecta como factor primordial para la transformación social el avocarse a cambiar la economía y la forma en que ésta es vista y aplicada. Su análisis se centra en una fuerte crítica al modelo de división internacional del trabajo que deja a países como Chile en una situación de dependencia, y que condena a la pobreza y miseria a las grandes mayorías del pueblo. El programa de la Unidad Popular se compromete a realizar la efectiva Reforma Agraria que erradica el latifundismo, y promueve la participación efectiva de los campesinos, entendiendo la problemática de un campo desasistido que necesita del crédito, de una política de inclusión social en lo educativo y habitacional, entre otros aspectos. La propuesta de la UP, en el ámbito político y social, plantea no solo la inclusión de los históricamente excluidos, sino que impulsa una revolución de las estructuras sociales para refundar la nación chilena en base al poder popular, expresada en las asambleas populares con carácter vinculante, con respecto a la toma de decisiones en la política nacional. También se plantea la revolución del saber y la cultura, proponiendo una educación y una cultura identitaria y latinoamericanista, decidida a rescatar el valor del trabajo, las costumbres, valores populares y la soberanía de los pueblos americanos y en específico, el chileno. socioeconómica, política y cultural excluyente y represiva de la sociedad chilena

Este proyecto político de la Unidad Popular comienza a materializarse a través de las medidas tomadas durante los tres años de gobierno de Allende. Es un proyecto que, pese al trágico desenlace de la revolución chilena, es una importante referencia para generar propuestas y alternativas para las sociedades Nuestramericanas. En el programa básico de gobierno y en lo que fue la propuesta del socialismo chileno, encontramos elementos y luchas político-sociales que trascendieron la esfera chilena, y las limitaciones temporales del siglo XX. El proyecto de la vía chilena al socialismo se erigió como una real alternativa en una sociedad injusta y excluyente, alzando el estandarte de la revolución social, del Poder Popular, la organización comunal, democracia real, efectiva e incluyente, Control Obrero y Campesino de los medios de producción, justa distribución de la tierra entre quienes son sus legítimos dueños, soberanía nacional e independencia económica, preceptos que hoy en día tienen vigencia y nos motivan a seguir en lucha por construir el socialismo.

Cronología del período presidencial de Salvador Allende (1970-1973)

"Presidente Salvador Allende y su esposa Hortencia Bussi de Allende, en los balcones de la Moneda, Santiago, 1970" en "*Memorias en Blanco y Negro, Imágenes Fotográficas 1970/73*", Colección Mal de Ojo, Santiago de Chile, LOM ediciones, 1993.

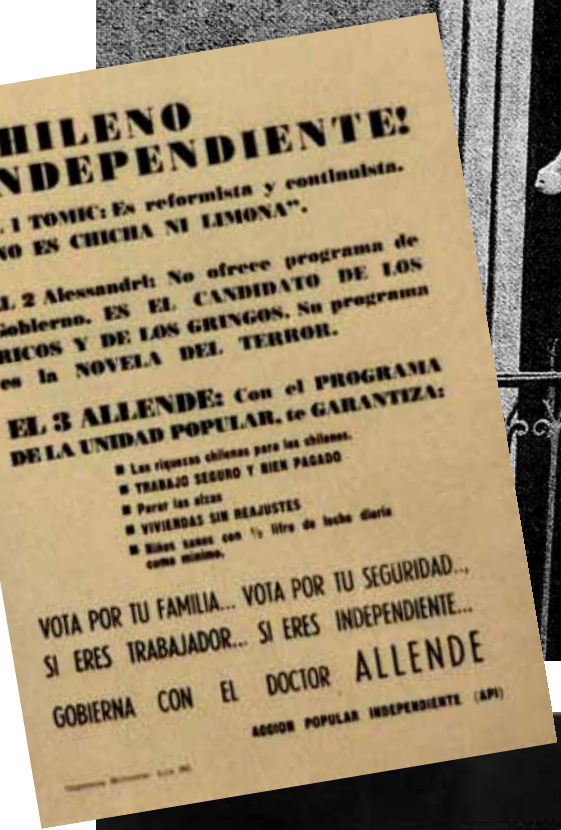

Allende Candidato de la Unidad popular
AFP - http://orbe.perfil.com/2010/11/04/chile-a-40-anos-del-gobierno-de-salvador-allende/1102_allende_afp_g1/

1970

Enero
Salvador Allende es designado candidato por la Unidad Popular a la Presidencia de la República

Septiembre
4: La Unidad Popular obtiene la primera mayoría relativa (36,3%); Jorge Alessandri de la coalición derechista, obtiene 34,9% y Radomiro Tomic, de la Democracia Cristiana, 27,8%.
5: Discurso ante el pueblo de Santiago.

Octubre
22: El comandante en jefe del Ejército, general René Schneider, conocido por sus posiciones constitucionalistas, es víctima de un atentado, fallece tres días después.

26: Allende es ratificado por el congreso como nuevo presidente de Chile. El acuerdo es logrado gracias al apoyo de la Democracia Cristiana, que condiciona su voto a la firma de un Estatuto de Garantías Democráticas.

Noviembre
4: Allende asume la Presidencia. Comienza la aplicación del *Programa de la Unidad Popular y de las Primeras 40 Medidas*, se reanudan las relaciones diplomáticas con Cuba y con los otros países socialistas.

Diciembre
Se inicia la nacionalización de la industria textil. Se suscribe el acuerdo UP-CUT (Central Única de Trabajadores) que instaura la participación de los trabajadores en todos los ámbitos de la sociedad. Comienza la aplicación de la nueva economía y se prepara la creación del Área de Propiedad Social.

1971

Enero-febrero
El Congreso Nacional reforma la Constitución introduciendo en ella las cláusulas previstas en el Estatuto de Garantías acordado con la Democracia Cristiana. La movilización en el campo provoca una aceleración del proceso de reforma agraria. Se inicia la nacionalización de los bancos y principales empresas.

Abril
En las elecciones municipales la Unidad Popular obtiene el 51% de los votos.

Junio
Es asesinado el ex ministro democratacristiano Pérez Zújovic, por el grupo ultraizquierdista VOP (Vanguardia Organizada del Pueblo), lo que dificulta las relaciones con la Democracia Cristiana, un sector de la DC que se une a la UP.

Julio
El Congreso aprueba por unanimidad la nacionalización de los minerales de cobre. Se declara el 11 de julio como Día de la Dignidad Nacional.

Octubre
Allende presenta el proyecto de ley sobre las Áreas de la Economía y participación de los trabajadores. Se propone la creación de tres áreas de propiedad: privada, mixta y social, esta última se constituirá por 91

empresas básicas. Se dan, además, los pasos necesarios para estatizar la banca y el comercio exterior. Pablo Neruda recibe en Estocolmo el premio Nobel de literatura.

Noviembre
Visita oficial de Fidel Castro, que permanece por más de tres semanas en Chile.

1972

Febrero
Reunión de la UP en El Arrayán. Se analizan los resultados económicos, el bloqueo de Estados Unidos. La baja del precio internacional del cobre, así como el boicot interior, crean dificultades crecientes que se irán acentuando en los meses siguientes. Chile denuncia el embargo de sus bienes en EEUU por parte de la compañía Braden Cooper y decide no pagar las indemnizaciones a la compañía norteamericana.

Junio
El proceso de estatización de la banca ha logrado la mayor parte de sus objetivos, lo mismo ocurre con la reforma agraria. En el año se supera la cantidad total de expropiaciones del Gobierno anterior. El país vive en una crisis política profunda, la oposición moviliza todas sus fuerzas con la intención de acrecentarla al máximo. La UP se reúne para analizar la situación, los sectores más radicalizados llaman a "Avanzar sin transar", Allende y el PC impulsan una línea que asegure el cumplimiento del programa y permita el diálogo con la DC.

Julio
En Concepción, el MIR exige la formación de una Asamblea del Pueblo, proposición apoyada por el MAPU y el PS, y rechazada por el PC y Allende, que condena las tendencias divisionistas en el seno de la UP.

Agosto
Se crea la CODE, coalición de partidos de derecha que incluye el Partido Nacional y la Democracia Cristiana. Se acentúa la ofensiva de desestabilización: huelgas de comerciantes minoristas, empresarios del transporte, atentados del grupo de extrema derecha Patria y Libertad, se suman a la acción parlamentaria de acusaciones constitucionales. Por otro lado, sectores radicalizados tratan de desbordar la acción del gobierno. Allende intenta mantener la unidad del gobierno.

Septiembre
Se inicia la huelga de los camioneros. Las compañías norteamericanas del cobre amenazan con embargar los cargamentos de cobre en el extranjero. La UP denuncia un plan que pretende precipitar al país una a guerra civil, llama a formar comités antifascistas y a la organización popular para paliar los efectos de la crisis resultante del boicot externo e interno.

Octubre
La huelga de los camioneros se transforma en un verdadero *lock out* patronal. La movilización anti UP se articula: la oposición parlamentaria, la intervención norteamericana, los grupos de extrema derecha, así como los sectores medios, representados por la Democracia Cristiana, se unen en torno a las posiciones más irreductibles. El país es prácticamente paralizado durante más de tres semanas. El gobierno decreta el estado de emergencia. Se constituyen los cordones industriales, las Juntas de Abastecimientos y precios (JAP) y otras formas de participación popular en las empresas. Un cargamento de cobre es embargado en Francia, los estibadores franceses se niegan a desembarcar los barcos embargados, y los tribunales franceses levantan el embargo. Pablo Neruda es nombrado embajador de Chile en París.

"El día que gano Allende: Edificio de la FECH"
Paul, Lowry, 4 de Septiembre 1970, en: http://www.flickr.com/photos/paul_lowry/2187715862/in/photostream/

Concentración en apoyo a Salvador Allende. htt://www.enabucentral.blogspot.com

Salvador Allende y Rafael Caldera
"Chile: Los Mil días de Allende, el balance más completo del suceso que conmovió al mundo en 1973", Fascículos El Camello, Caracas, N° 1, 1974.

"Salvador Allende 25-08-1964". Colección Catalá, Archivo Audiovisual Biblioteca Nacional de Venezuela.

Allende y Fidel abrazándose
AFP - http://orbe.perfil.com/2010/11/04/chile-a-40-anos-del-gobierno-de-salvador-allende/1102_allende_afp_g16/

Noviembre
La crisis de supera, Allende crea un gabinete con la participación de los militares. El comandante en jefe del ejército, general Prats, es nombrado ministro del Interior (el general Prats y su esposa serán asesinados por la DINA, la policía de Pinochet, en septiembre de 1974). También integrarán este nuevo gobierno los representantes de la CUT.

Diciembre
Se crea la Secretaría Nacional de la Mujer. Allende visita Perú, México, Argelia, la Unión Soviética, Cuba y Venezuela. Son especialmente recordados su discurso en Guadalajara y el que pronunciara en la Naciones Unidas. En Chile se reagudiza la crisis política.

1973

Marzo
En las elecciones legislativas de marzo la Unidad popular obtiene 43,4% de los votos, lo que impide un derrocamiento constitucional.

Abril
Se inicia una nueva serie de conflictos gremiales, el más grave es el de los mineros del cobre El Teniente que durará más de dos meses y medio. Las otras minas de cobre no participan en la huelga e incrementan la producción. El proyecto de la UP sobre la educación provoca nuevos enfrentamientos.

Mayo
En su mensaje al congreso, Allende advierte acerca de los peligros que se ciernen sobre la democracia y la paz.

Junio
El 29 se produce el levantamiento del Regimiento blindado N°2 de tanques, al mando del coronel Roberto Souper. Es sofocado en una acción dirigida personalmente por el general Prats. La CUT y los cordones industriales apoyan al gobierno. Los militares comienzan a aplicar la Ley de control de armas aprobada por la oposición el año 72. Esta ley es aplicada exclusivamente en fábricas, poblaciones y organizaciones populares, su única consecuencia es que aumentó las tensiones. El bloqueo parlamentario es total.

Julio
Allende intenta, con la mediación del cardenal Silva Henríquez, un diálogo con la DC, sin resultados.

La DC participa activamente en la concertación contra el gobierno y la democracia, junto a la derecha.

La CIA y los monopolios norteamericanos no descansan. Desde antes de la ratificación de la elección de Allende en 1970 desarrollan todo tipo de iniciativas para desestabilizar al nuevo gobierno, invierten cantidades de dinero en sostener los diarios de la oposición, en los grupos terroristas de extrema derecha y el Partido Demócrata Cristiano. Además acentúan sus contactos en el seno de las Fuerzas Armadas.

El 27 es asesinado por comandos de ultraderecha el edecán naval de Allende, comandante Arturo Araya. Se agrava la crisis económica y aumentan los atentados terroristas de Patria y libertad.

Agosto
Se reinicia la huelga de los camioneros, Allende decide enfrentar la situación incorporando a los jefes de las Fuerzas Armadas y carabineros a su gobierno, los que tres semanas más tarde renuncian. Eduardo Frei, presidente del Senado, declara que el gobierno es inconstitucional,

abriendo paso a una salida golpista. Varias provocaciones son montadas contra el general Prats, siendo obligado a renunciar a su puesto de comandante en jefe del Ejército, en el que es reemplazado por Augusto Pinochet.

Septiembre
El Comando Nacional de Gremios (coordinadora de organizaciones patronales) llama a una ofensiva nacional contra el gobierno de la UP. El 4 de septiembre, en todo el país se celebra el tercer aniversario del gobierno en Santiago. Alrededor de un millón de personas desfilan por última vez frente al presidente Allende. El día 9 Carlos Altamirano, secretario general del PS llama al enfrentamiento, a ponerse por todos los medios a la ofensiva golpista, descartando cualquier tipo de diálogo. Allende anuncia a sus ministros y a los militares su decisión de convocar a un plebiscito para resolver la crisis. El 11 de septiembre un golpe de estado termina con el Estado de derecho en Chile, las instituciones democráticas son clausuradas y reemplazadas por una dictadura encabezada por Augusto Pinochet, quien crea una nueva institucionalidad basada en represión y la eliminación sistemática de sus opositores. La Constitución así creada es la que rige aún hoy la República de Chile.

Allende, junto a un puñado de colaboradores resisten en el palacio de la Moneda, bombardeado por la aviación. En el asalto final muere Salvador Allende. La gran mayoría de los sobrevivientes desaparece, iniciando así la inmensa lista de detenidos-desaparecidos que no dejará de incrementarse durante los años de dictadura.

Tomado de Salvador Allende, *Se abrirán las grande alamedas*. Monte Ávila Latinoamericana, Txalaparta, 2010.

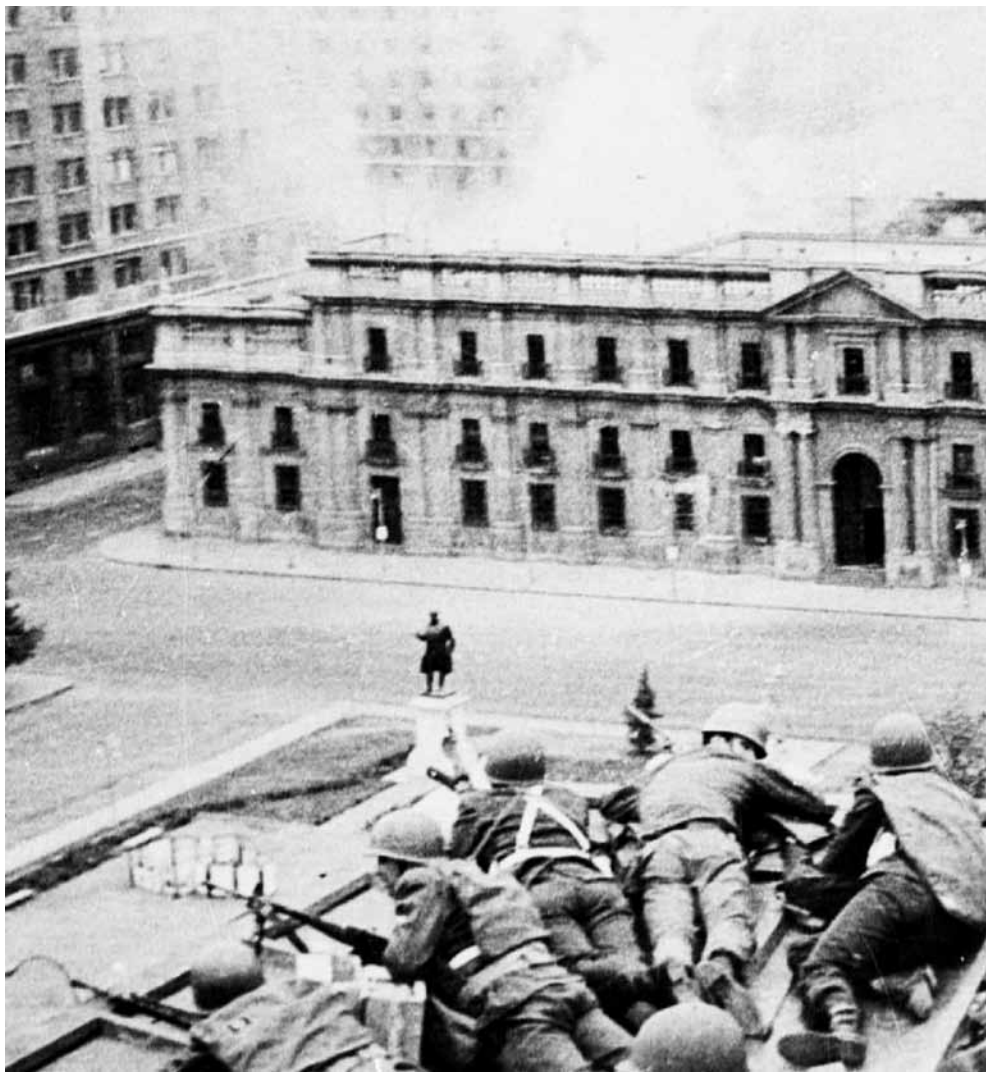

David Levine, *El general Pinochet*. 1973. En Library of Congress.

Francotiradores frente al Palacio de la Moneda. 11 de septiembre de 1970. En http://diario.latercera.com

“Mural, de Brigada Muralista Ramona Parra”, en: http://4.bp.blogspot.com/_gojlEmttmGc/TLkbHBi7qPI/AAAAAAAAABc/C3BmYjYiGZE/s1600/30870_127153660652212_127151717319073_188724_2986342_n.jpg

Los últimos meses

"Después del Tacnazo, frente a La Moneda,29 de Junio 1973", en "*Memorias en Blanco y Negro, Imágenes Fotográficas 1970/73*", Colección Mal de Ojo, Santiago de Chile, LOM ediciones, 1993.

1973

29 de junio:
El tanquetazo. El teniente coronel, Roberto Souper, del Regimiento Blindado nº2 de Santiago, que se encontraba situado a dos manzanas del palacio presidencial, rodeó con tanques y carros blindados a La Moneda. Dispararon algunos tiros. Sin embargo, el general Carlos Prats y José Tohá, ministro de Defensa acaban con la insurrección

2 julio:
Salvador Allende intenta declarar el Estado de sitio, pero la mayoría nacional y democratacristiana rechazan la solicitud en el Parlamento.

4 de julio:
Los comandantes en jefes de las Fuerzas Armadas, general Carlos Prats, el almirante Raúl Montero Cornejo y el general del Aire César Ruiz Danyau, entregan declaración de respaldo al presidente Allende

27 de julio:
Arturo Araya Peters, comandante de Submarinos, jefe de la Casa Militar y edecán naval del presidente, cae mortalmente herido en la terraza del segundo piso de su casa.

17 de agosto:
El presidente Allende obliga a Ruiz Danyau a presentarle la renuncia al Ministerio de Obras Públicas y Transportes y a la comandancia en jefe de la Fuerza Aérea Chilena

20 de agosto:
Mientras el presidente se encuentra en Chillán, Ruiz Danyau, en acto de rebelión se encierra con el apoyo de varios oficiales en la Base Aérea "El Bosque" en Santiago.

22 agosto:
La Cámara de Diputados del congreso acuerda declarar la ilegitimdad del gobierno y algunos congresistas contactan a los militares con fines golpistas.

Allende responde alacuerdo de los diputados de oposición con un comunicado al Pueblo de Chile: "La democracia chilena es una conquista de todo el pueblo. No es obra ni regalo de las clases explotadoras y será defendida por quienes, con sacrificios acumulados de generaciones, la han impuesto".

23 de agosto:
Carlos Prats renuncia al Ministerio de Defensa y Allende designa a Augusto Pinochet como jefe del Ejército

30 de agosto:
Se reúnen los altos mandos de la Armada y piden la renuncia de su jefe, el Almirante Raúl montero Cornejo. Al día siguiente presenta su renuncia, pero no es aceptada por el presidente.

4 de septiembre:
Se realiza una masiva manifestación para celebrar tres años del triunfo de Allende: Será la última antes del golpe

La Fuerza Aérea allana la Industria de Cobre Cerrillos pretextando la búsqueda de armas. Los trabajadores son maltratados.

7 de septiembre:
La Fuerza Aérea allana la Industria Textil Sumar con el mismo fin. Disparan contra los obreros.

8 de septiembre:
El embajador de Estados Unidos en Chile, Nathaniel Davis, se reúne con Henry Kissinger

Allende se reúne en La Moneda con Augusto Pinochet, el general Gustavo Leig; el almirante José Toribio Merino, suplente en la jefatura de la Armada; el general José María Sepúlveda, director de Carabineros; Alfredo Joignant, director del Servicio de Investigaciones y; el ex ministro, Pedro Vuskovic.

9 de septiembre:
El Partido Socialista realiza una cocentración de su militancia en el Estadio de Chile. Su secretario general denuncia las maniobras golpistas de militares y la complicidad de la Democracia Cristiana.
Allende se reúne en su residencia en Tomás Moro con Pinochet y el general Orlando Urbina, inspector general del Ejército. Se habla sobre la situación en las Fuerza Armadas y de las huelgas. El presidente les dice que en pocas horas va a llamar a un plebiscito. Anuncio que adelantó la fecha del golpe.

Cuatro buques de guerra norteamericanos se trasladan a Valaparaíso con el aparente objetivo de participar en la "Operación Unitas".
El embajador Nathaniel Davis regresa a Santiago.

10 de septiembre:
El Almirante Raúl Montero Cornejo es hecho prisionero y reemplazado por Toribio Merino en la jefatura de la Armada.
En La Moneda se trabaja en la mañana en el discurso que Allende dará al país llamando a plebiscito.
En la noche, Allende tiene una cena-reunión, en la residencia presidencial, con Juan E. Garcés, Augusto Olivares, Orlando Letelier, minisotr de Defensa y Carlos Briones, ministro de Interior. También están presentes su esposa Hortensia y su hija Isabel. De nuevo se discute los contenidos del mensaje presidencial que el presidente dirigirá el día siguiente al país.

Cronología basada en datos tomados de Óscar Soto, *El último día de Salvador Allende*. Crónica del asalto al Placio de la Moneda contada por sus protagonistas. Madrid, Aguilar, 1998.

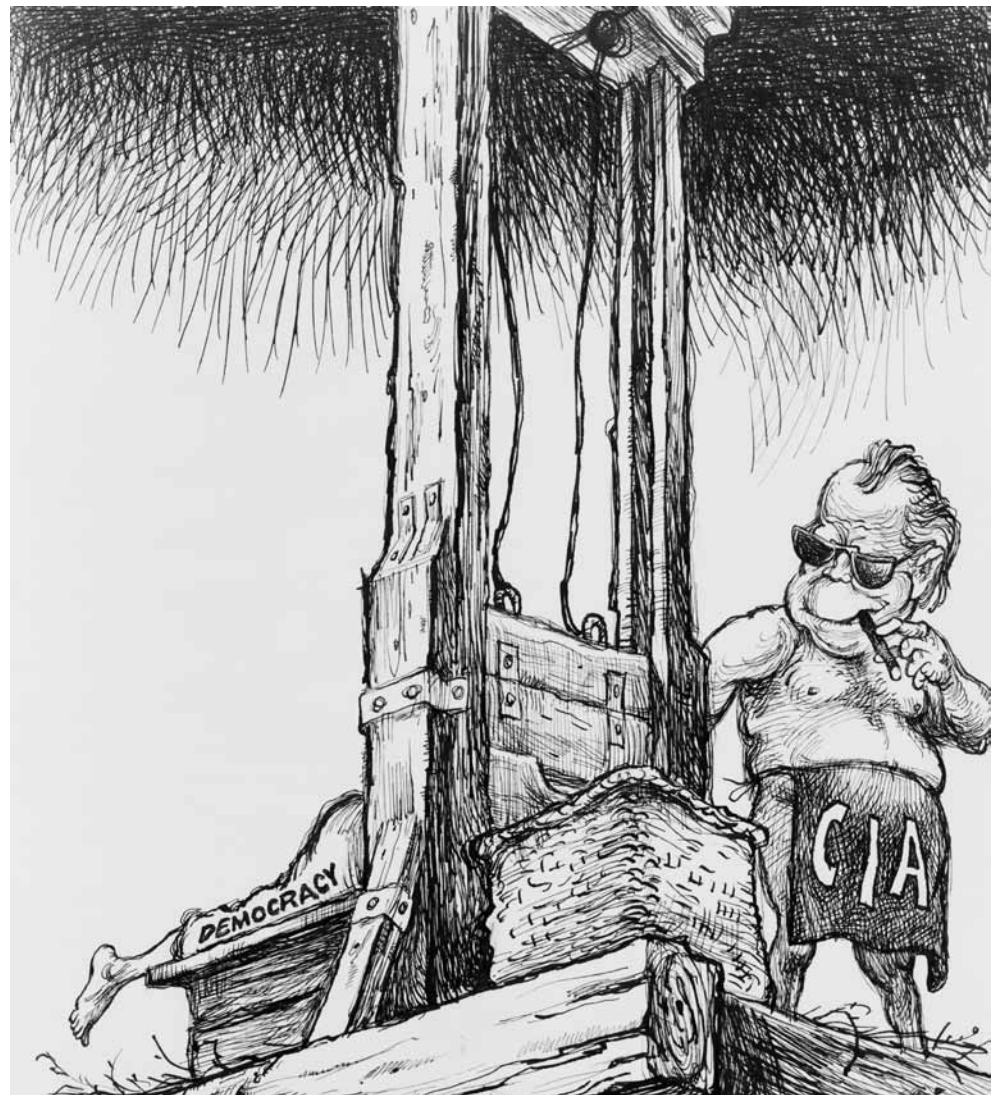

Oliver W Harrington. (Oliver Wendell), Chile. 20 de septiembre 1973. En Library of Congress

Cronología del golpe

5:00 am: el general Jorge Urrutia, subdirector de Carabineros, llama a Allende y le informa que tropas de la Armada se movían por Valparaíso.

6:50 am: Allende ordena al director de Carabineros, José Sepúlveda, reforzar la seguridad de La Moneda, la sede de gobierno, ante informes sobre movimientos de la Armada en Valparaíso. Le pidió al ministro del Interior que se trasladara al palacio.

7:30 am: Allende llega a La Moneda por la puerta principal. Es trasladado en cuatro automóviles Fiat 125 color azul y dos camionetas blancas. Porta su fusil Aka automático (regalo de Fidel Castro).

7:40 am: Orlando Letelier (Ministro de Defensa) es detenido por los golpistas en la entrada del Ministerio.

7:55 am: El Presidente Allende decide establecer comunicación desde su despacho con radio Corporación para dara conocer al país los últimos acontecimientos y la información sobre una sublevación de la Armada en Valaparaíso:

"Habla el presidente de la República desde el Palacio de La Moneda. Informaciones confirmadas señalan que un sector de la marinería habría aislado Valparaíso y que la ciudad estaría ocupada, lo cual significa un levantamiento en contra del gobierno, del gobierno legítimamente constituido, del gobierno que está amparado por la ley y la voluntad del ciudadano (…) En todo caso, yo estoy aquí en el palacio de gobierno y me quedaré aquí defendiendo al gobierno que represento por la voluntad del pueblo".

Quema de literatura marxista. 28 de septiembre 1973. En *Weekly Review*, disponible en http://commons.wikimedia.org

Cronología del golpe

El Presidente democráticamente electo Salvador Allende durante el golpe de Estado militar en Moneda palacio presidencial en Chile.
Fotografía Luis Orlando Lagos Vásquez

Bombardeo a La Moneda. 11 de septiembre de 1970. En http://www.lanacion.cl

8:00 am: Allende recibe nuevas informaciones que indican que no es solamente la marina la que se había sublevado contra la constitucionalidad republicana sino que estaba siendo apoyada por el Ejército a cargo del general en Jefe, Augusto Pinochet.

Un avión de la FACh sobrevoló sobre Colina, lugar donde se ubicaba radio Corporación, lanzó cohetes para destruir la antena transmisora.

8:10 am: Realiza su segunda alocución radial, en la que insta a los trabajadores a que permanezcan atentos y vigilantes a cualquier eventualidad y que no caigan en provocaciones, al igual que apela al sentido constitucionalista y profesional de los "Soldados de la Patria".

8:15 am: el comandante Roberto Sánchez, intermediario del general Gabriel Van Schowen, le hace llegar al presidente el ofrecimiento por parte de que abandonase, junto a su familia y allegados, el país en avión con el destino de su preferencia. Allende rechaza el ofrecimiento respondiendo: "¡Dígale al general que el presidente de Chile no areanca en avión. Que él sepa comportarse como un soldado, que yo sabré comportarme como presidente de la república!".

8:30 am: Se realiza la primera transmisión radial de los golpistas, a través de Cadena Provincial y Nacional de las Fuerzas Armadas y desde el Ministerio de Defensa. El teniente coronel Roberto Guillard lee la primera proclama:
"Teniendo presente la gravísima crisis social y moral por la que atraviesa el país (…) ¡El señor presidente de la República debe proceder a la inmediata entrega de su alto cargo a las Fuerzas Armadas y Carabineros de Chile!".

Firman: Augusto Pinochet Ugarte, Comandante en Jefe del Ejercito, José Toribio Merino Castro Comandante en Jefe de la Armada Nacional, Gustavo Leigh Comandante en Jefe de la Fuerza Aerea de Chile y César Mendoza Durán Director General de Carabineros.

8:45 am: Allende procede a realizar su tercera alocución en respuesta al comunicado de la junta golpista. Afirma que no va a renunciar:

"No lo haré. Notifico ante el país la actitud increíble de soldados que faltan a su palabra y a su compromiso. Hago presente mi decisión irrevocable de seguir defendiendo a Chile en su prestigio, en su tradición, en su forma jurídica en su Constitución".

9:00 am: tres edecanes del presidente, Roberto Sánchez, Sergio Badiola y Grez Casarino se reúnen con elpresidente para ofrecerle, en nombre de la Junta Militar, sacarlo en un avión DC-6 del país. Allende rechaza de manera contundente el ofreciemiento

9:15 am: El presidente Allende se informa de que todos los componentes armados están en su contra y realiza su última alocución a través de Radio Magallanes CB 146 debido a que radio Corporación y Portales habían sido bombardeadas.

"Amigos míos, esta es la última oportunidad en que me pueda dirigir a ustedes. […] Tienen la fuerza, podrán avasallarnos, pero no se detienen los procesos sociales ni con el crimen ni con la fuerza. La historia es nuestra y la hacen los pueblos".

9:30 am: El vicealmirante Patricio Carvajal llama por teléfono a Allende para pedirle que se rinda. El presidente les responde: "Pero ustedes qué se han creído, ¡traidores de mierda!¡Métanse su avión por el culo! ¡Usted está hablando con el presidente de la república".

10:25 am: Es silenciada radio Magallanes mientras emite una declaración de la Comisión Política del Partido Comunista

10:45 am: Luego de una hora de largos combates, Allende se reúne con todo su gabinete y allegados que se encontraban en el palacio, indica que aquellos que no posean armas se deben retirar y manifiesta que la lucha en el futuro necesitará de conductores y cuadros.

11:00 am: Hora fijada por los golpistas para bombardear La Moneda

11:30 am: Los tanques Sherman y blindados del Ejéricto intentan penetrar al palacio por la puerta de La Moneda.

11:40 am: Allende insta a que se retiren las mujeres, incluyendo sus hijas (Beatríz y María Isabel), que se encontraban en el palacio y todos aquellos que lo deseen, quedándose con varios integrantes de la GAP, funcionarios, detectives, médicos y compañeros que se rehusaron a retirarse.

11:55 am: aproximadamente a esta hora comienzan el ataque de la Aviación. Todos bajaron a resguardarse en los sótanos de La Moneda. El bombardeo se realizó con aviones Hawker Hunter que pasaron ocho veces y descargaron 18 bombas sobre el palacio presidencial. Poco después un caza F-80 bombardea tres veces la residencia en Tomás Moro.

12:30 m: Finaliza el bombardeo y proceden los golpistas en la avanzada final para ingresar en el palacio.

2:00 pm: Luego de una fuerte resistencia, los golpistas se hacen con un área de la parte alta, y continúan avanzando.

2:10 pm: Se abre la puerta de La Moneda situada en la calle Morandé, por allí salen, con intención de rendirse, alrededor de cincuenta personas que se mantuvieron leales al presidente

2:15 pm: En el segundo piso, después de una intensa balacera, el presidente Allende muere con una metralleta en sus manos en el Salón Independencia.

3:00 pm: Los prisioneros de La Moneda son trasladados al Regimiento Tacna de donde la mayoría desaparece para siempre.

4:20 pm: Las Fuerzas Armadas ordenaron a la brigada de Homicidio a ir al Salón Independencia de La Moneda a hacer el peritaje del lugar y el reconocimiento del cuerpo de Allende.

4:30 pm: Bomberos llegan a sofocar el incendio de La Moneda, que sólo logrará ser extinguido al anochecer.

6:00 pm: Comienza el toque de queda en todo el país. Los detenidos de Santiago empiezan a llegar al Estadio Nacional y los de Concepción son trasladados a la Isla Quiriquina. Todos los focos de resistencia han sido aplastados y la Junta de Gobierno controla todo el territorio nacional.

6:10 pm: El cuerpo de Allende, cubierto con un choapino boliviano, es retirado por efectivos militares al Hospital Militar.

7:00 pm: En la Escuela Militar, el general Pinochet informa a la prensa de la caída del gobierno. Comienza una dictadura que se mantendrá hasta el 11 de marzo de 1990.

Elaborado por Pedro Liendo. Cronología basada en datos tomados de:

Salvador Allende, *Se abrirán las grande alamedas*. Monte Ávila Latinomaericana, Txalaparta, 2010.

Óscar Soto, *El último día de Salvador Allende. Crónica del asalto al Placio de la Moneda contada por sus protagonistas*. Madrid, Aguilar, 1998.

Patricia Verdugo, *Interferencia secreta. 11 de septiembre de 1973*. Santiago de Chile, Editorial Suramericana, 1998.

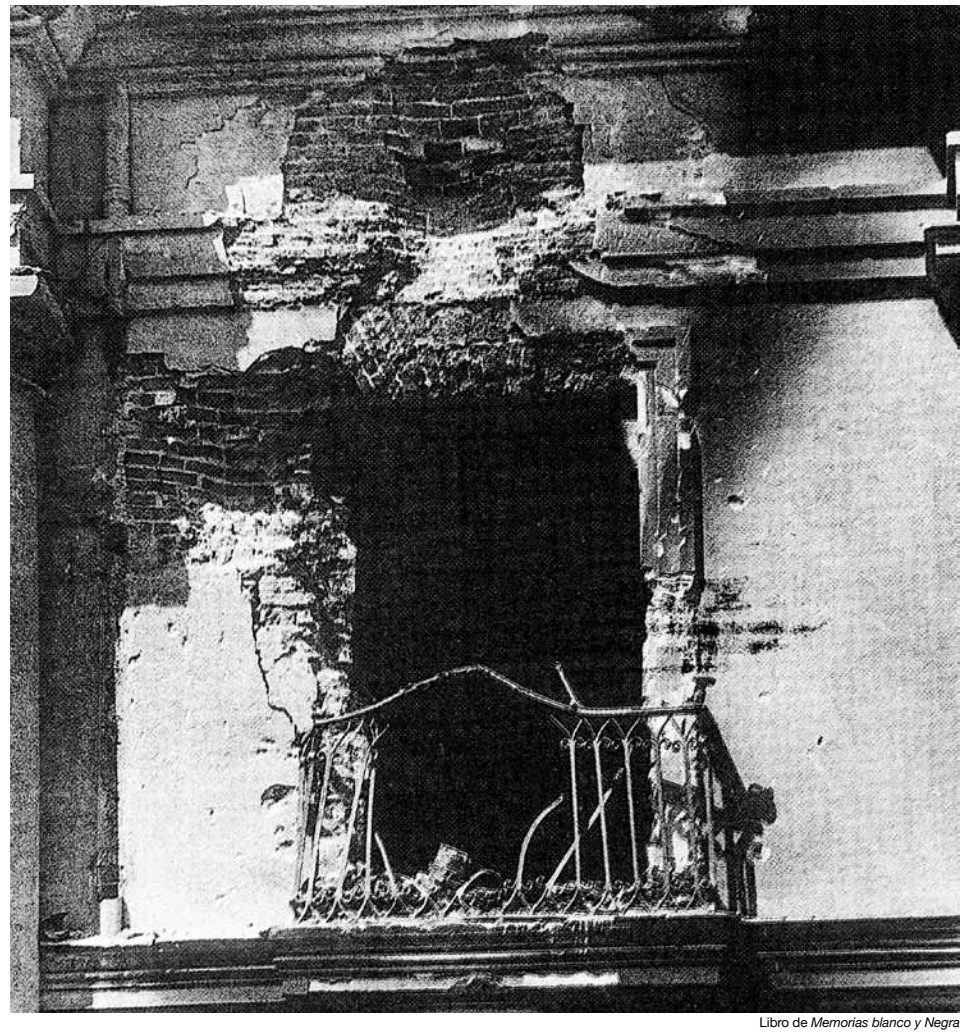

Libro de *Memorias blanco y Negra*

Quema de literatura marxista. 28 de septiembre 1973. En Weekly Review, disponible en http://commons.wikimedia.org

Última alocución del presidente Salvador Allende

"Salvador Allende 25-08-1964". Colección Catalá, Archivo Audiovisual Biblioteca Nacional de Venezuela.

Amigos míos:

Seguramente esta es la última oportunidad en que me pueda dirigir a ustedes. La Fuerza Aérea ha bombardeado las torres de Radio Portales y Radio Corporación.

Mis palabras no tienen amargura, sino decepción, y serán ellas el castigo moral para los que han traicionado el juramento que hicieron... soldados de Chile, comandantes en jefe titulares, el almirante Merino que se ha autodesignado, más el señor Mendoza, general rastrero ... que sólo ayer manifestara su fidelidad y lealtad al gobierno, también se ha nominado director general de Carabineros.

Ante estos hechos, sólo me cabe decirle a los trabajadores: ¡Yo no voy a renunciar! Colocado en un tránsito histórico, pagaré con mi vida la lealtad del pueblo. Y les digo que tengo la certeza de que la semilla que entregáramos a la conciencia digna de miles y miles de chilenos, no podrá ser segada definitivamente.

Tienen la fuerza, podrán avasallarnos, pero no se detienen los procesos sociales ni con el crimen... ni con la fuerza. La historia es nuestra y la hacen los pueblos.

Trabajadores de mi patria: Quiero agradecerles la lealtad que siempre tuvieron, la confianza que depositaron en un hombre que sólo fue intérprete de grandes anhelos de justicia, que empeñó su palabra en que respetaría la Constitución y la ley y así lo hizo. En este momento definitivo, el último en que yo pueda dirigirme a ustedes,. quiero que aprovechen la lección. El capital foráneo, el imperialismo, unido a la reacción, creó el clima para que las Fuerzas Armadas rompieran su tradición, la que les enseñara Schneider y que reafirmara el comandante Araya, víctimas del mismo sector social que hoy estará en sus casas, esperando con mano ajena reconquistar el poder para seguir defendiendo sus granjerías y sus privilegios.

Me dirijo, sobre todo, a la modesta mujer de nuestra tierra, a la campesina que creyó en nosotros; a la obrera que trabajó más, a la madre que supo de nuestra preocupación por los niños. Me dirijo a los profesionales de la patria, a los profesionales patriotas, a los que hace días estuvieron trabajando contra la sedición auspiciada por los Colegios profesionales, colegios de clase para defender también las ventajas que una sociedad capitalista da a unos pocos. Me dirijo a la juventud, a aquellos que cantaron, entregaron su alegría y su espíritu de lucha. Me dirijo al hombre de Chile, al obrero, al campesino, al intelectual, a aquellos que serán perseguidos... porque en nuestro país el fascismo ya estuvo hace muchas horas presente en los atentados terroristas, volando los puentes, cortando la línea férrea, destruyendo los oleoductos y los gaseoductos, frente al silencio de los que tenían la obligación de proceder: estaban comprometidos. La historia los juzgará.

Seguramente Radio Magallanes será callada y el metal tranquilo de mi voz no llegará a ustedes. No importa, lo seguirán oyendo. Siempre estaré junto a ustedes. Por lo menos, mi recuerdo será el de un hombre digno que fue leal a la lealtad de los trabajadores.

El pueblo debe defenderse, pero no sacrificarse. El pueblo no debe dejarse arrasar ni acribillar, pero tampoco puede humillarse.

Trabajadores de mi patria: tengo fe en Chile y su destino. Superarán otros hombres este momento gris y amargo, donde la traición pretende imponerse. Sigan ustedes sabiendo que, mucho más temprano que tarde, de nuevo abrirán las grandes alamedas por donde pase el hombre libre para construir una sociedad mejor.

¡Viva Chile! ¡Viva el pueblo! ¡Vivan los trabajadores!

Éstas son mis últimas palabras y tengo la certeza de que mi sacrificio no será en vano. Tengo la certeza de que, por lo menos, habrá una lección moral que castigará la felonía, la cobardía y la traición.

Marcha por Allende. 5 de septiembre 1964. Fotografía de James N Wallace. En Library of Congress.

Mataron al hombre pero no el canto

Victor Jara. En picssr.com

Tras los terribles acontecimientos de aquel 11 de septiembre, los estudiantes de la Universidad Técnica del Estado (UTE) deciden permanecer allí, en solidaridad con el compañero presidente Salvador Allende. El cantautor y teatrista Víctor Jara se cuenta entre los que resisten. Dicen que cantó temprano el día 12, antes de que un cañón del ejército comenzara a hacer fuego contra el recinto universitario. Poco después se dio el allanamiento. Los estudiantes fueron colocados en fila para ser trasladarlos al Estadio Chile. Jara es reconocido por uno oficial, quien lo saca de formación y entre insultos comienza a golpearlo. No soporta que sea comunista, ni su porte campesino, ni sus canciones que son esas dos cosas también. Es el inicio del martirio.

Una vez en el Estadio, Víctor es aislado. Recibe golpizas y vejaciones, que vez a vez se acentúan por la posición inquebrantable que el cantor muestra ante sus agresores. No se doblega, no suplica ni se humilla. El 15 de septiembre lo acribillan a tiros y dejan su cadáver tendido en medio del campo. Una cadena de solidaridades logra hacer que la viuda rescate el cuerpo antes de que fuera colocado en una fosa común. Mataron al hombre.

Testigos cuentan que Víctor sintiendo la llegada de la muerte pidió con que escribir. Y dejó unos versos "Estadio Chile", como testimonio de la brutalidad que se cernía sobre su país, un texto breve que es a la vez un canto sobre la dignidad que no cede ante el fascismo.

Andrés Burgos

Estadio Nacional: campo de tortura y muerte

Luego del golpe de Estado desarrollado el 11 de septiembre de 1973, el Estadio Nacional de Santiago de Chile se convirtió en el principal centro de detención; se habilitó entre el 12 y el 13 de septiembre como parte de los servicios de seguridad militar y del proceso de represión iniciado con la dictadura de Augusto Pinochet. En sus instalaciones fueron detenidos y violentados aproximadamente 7000 personas, tanto chilenos como extranjeros de todas las edades.

Los detenidos en el Estadio Nacional estuvieron custodiados por oficiales y soldados del ejército chileno, fueron organizados en grupos ubicados en diferentes salas según su oficio y sexo. En las salas nº 3, 5 y 6 permanecieron las personas que formaban parte del sector obrero, en la sala nº7 se ubicaron a las mujeres y en la sala nº2 se encontraban los intelectuales, ex funcionarios del gobierno, profesionales, etc. Todos los presos pasaban posteriormente a la sala nº 4 para ser interrogados y determinar su reubicación en una de las dos líneas que representaban la vida o la muerte. En la primera, había una vigilancia menor, allí estaban las personas que no eran consideradas una amenaza para la estabilidad del régimen militar, mientras que en la segunda, la violencia se hacía más evidente, allí estaban las personas que mostraban una oposición directa al gobierno, al poseer una inclinación política de izquierda a favor de los ideales de Allende; este grupo fue sumamente vigilado y torturado por los soldados, quienes los golpeaban con las culatas de sus armas hasta dejarlos inconscientes, además de someterlos a torturas psicológicas mediante el empleo de simulacros de fusilamientos. Es importante destacar que las personas que llegaron a formar parte de este último grupo fueron fusiladas con diversas armas en el interior del Estadio y en algunos casos fuera del mismo.

Noelís Moreno

La muerte de Neruda

Mientras los partidarios de la Unidad Popular son perseguidos, encarcelados y masacrados por la Junta Militar, muere Pablo Neruda en la clínica Santa María el 23 de septiembre de 1973. Casi 40 años después, aún existen interrogantes sobre las causas exactas de su fallecimiento. En 2011 Manuel Araya (su ex chofer) denunció- apoyado por el abogado de la familia Neruda, Rodolfo Reyes- que el poeta habría sido envenenado en el centro médico donde pereció por un médico de apellido "Price", que, según descripciones, parece ser el agente de la CIA Michael Townley, lo que llevó al juez Mario Carroza a ordenar una investigación para aclarar las dudas al respecto. En este sentido, se realizó la exhumación de sus restos el 8 de abril de este año, arrojando que padecía un avanzado cáncer de próstata pero sin descartar un posible envenenamiento. En la actualidad, restos de Neruda son analizados en Estados Unidos y España, para un estudio más detallado y satisfactorio.

Osman Hernández

Allende y Neruda
Biblioteca del Congreso Nacional de Chile

Y así, de pronto, redoblando las calles santiaguinas, te tropiezas con La Moneda. La imagen te estalla en la cara. Todo vuelve. El tronar de los aviones, las bombas cayendo, los restos que de la voz de Allende quedan flotando como un eco doloroso sobre el gélido viento de la ciudad sitiada, del sueño caído, de las esperanzas que se desmoronan con cada boquete abierto en sus muros. Tú estás allí. Frente a La Moneda. Y todo vuelve.

El largo estertor de Pablo, las manos mudas de Víctor, los gritos ahogados de los que desaparecieron. Y de fondo, desde el mosaico de sangre que en tus ojos reverbera, surge una imagen nítida como una bofetada: Salvador ha perdido sus lentes. ¿Podrá ver, desde su tumba de piedra, las suaves alamedas ensangrentadas? ¿Podrá ver, desde su interminable sueño, la desesperada agonía de su pueblo en ruinas? Ay, las heladas calles de Santiago me devuelven sombras, gestos iracundos de fantasmas en septiembre. Salvador ha perdido sus lentes. Ha perdido sus ojos. Lo han matado.

Marietta J. García

RifG-200084790

Diseño y diagramación: Ángel Pellicer, Mahyvith Alvarado, Javier Véliz, Gabriel Serrano (GASS) / Iconografía: Osman Hernandez, Willmar Rodriguez, Noelis Moreno, Romer Carrascal, Neil Ochoa

Gobierno Bolivariano de Venezuela | Ministerio del Poder Popular para la Cultura | Ministerio del Poder Popular para la Comunicación y la Información

1813 CAMPAÑA ADMIRABLE 2013